晶報

社址上海望平街 電話九三四二八號

第一千五百七十八號

□社址山東路一六一號□ □自動電話九三四二八號□

定報價格 每三日出一張增刊無定 中國境內全年二元半年一元一角每月二角日本同其餘外國各埠加倍均作大洋計算報資先惠郵費在內郵票加一

今日一張零售大洋二分八厘

廣告刊例 「新聞欄中」價面議「新聞中縫」計三十字長十字寬爲一格以半格起碼每期每格洋八元「封面中縫」分格等與新聞中縫同每期每格洋五元「封面」計十五寸高十九寸寬爲一格以半格起碼每期每格洋六元「後幅」分格等與封面同每期每格洋五元

明星影片公司新片預告

喧傳已久之有聲有色無聲集鉅片

張恨水（原著） 張石川（導演） 嚴獨鶴（編劇）

胡蝶（主演）鄭小秋

嚴月嫻 蕭志英 譚志遠 夏佩珍 王獻齋 龔稼農 朱秋痕（合演傑作）

啼笑因緣

攝製已竣放映期及地點請注意中新兩報廣告

陳添華君由暹京寄來之証書

陳君添華現寓暹京新城門門牌九百四十六號金興號內來書云「鄙人原籍廣東梅縣在暹業商已有年所自民國十七年以來常患頭昏目眩腦力不足夜夢遺精便秘胸疼等症遍服各藥未得全愈後閱報知韋廉士醫生紅色補丸之功乃試購服之隨覺諸症痊減於是繼續服用不久身體復原又得康強茲特深有感於韋廉士醫生紅色補丸也」

韋廉士醫生紅色補丸統治男女由血虧腦虧而起之各病各藥房均有出售或向上海江西路四五一號韋廉士醫生藥局函購每瓶一元五角六瓶八元中國境內郵費不取

要看 **雙龍大會** 請快到雲南路大馬路南 **羅芳照相館來** 費洋一元可得美妙的四寸藝術照片五張外送 **大世界門票一張** 可不論時日去遊大世界花洋不多一舉兩得爲日不多要去請早 電話九四八八七

惠濟醫院

外科▲花柳科 主任醫師黃子正

內科▲小兒科 主任醫師黃樹奎

人工太陽燈治療 血管壓力新法檢查 ▲梅毒血液檢查 ▲顯微鏡各種細菌檢查

附設「眼科」上海老靶子路一四七號

憑此廣告診察費免收

蘭陵酒家

廣東 大世界南首 青年會隔壁

開幕廣告

擇於本月廿四日開幕 蘭爲王者香足見其超出羣衆不同凡俗本酒家以蘭陵爲名意亦在此兩自滬地戰禍發生以來商業凋零金融緊急一切起居飲食供受莫大影響本主人有鑒於此特備經濟粵菜以便同胞之嘗試地址在大世界南首青年會隔壁地點適中交通利便佈置精雅待遇周到所有西菜無不物美價廉尤爲經濟粵菜中之翹楚如荷惠顧謹當竭誠歡迎 本酒家謹啓 □贈送美麗汗巾□

土耳其浴室

欲身體健 有沐浴

沐浴健身之唯一法門也而欲得高尚價廉清潔者絕少惟有天主堂街西首法大馬路三十四號土耳其浴室是最潔最高尚最價廉之浴室內中裝潢精緻異常備有電箱專治一切傷風等症至於招待更爲週到男女齊備諸君如不信一試包君身心感快十分滿意營業時間自上午十時起至下午十二時止價目洗浴每位大洋五角電汽浴箱每位大洋五角女子推拿每位大洋一元

唐拾義久咳丸

夏敬觀 陳灨一 **合作扇面** 每一扇面 夏畫陳書 潤資廿元 十日取件 百扇爲限 限滿停止 收件處 本埠各箋扇店 上海望平街本報發行部 上海漢口路國貨銀行二樓張季和

美麗牌香烟

有美皆備 無麗不臻

中國華成烟公司出品

國民政府中央衛生試驗所化驗

肺癆病特效藥 三那星

肺病療養指導書及三那星實驗報告書函索奉贈

上海仁記路三十五號 美商愛世聞洋行啓

蝸叟書畫潤格

蒙城吳蝸叟先生儒林耆宿文章道德彪炳中外開國將帥多出其門今值文中子之日書法蒼老僅倣古稀筆力彌健單條竹雅鏡逸每年踰越前賢偶寫窗大字尤爲儆求者輒以得其寸縑尺楮爲榮幸邇來先生就養滬濱書畫自娛請訂潤例以廣墨緣 許世英 王一亭 余大雄 同啟

匾額 尺以內者一字一羊 尺以上者每字兩羊大則遞加

聯 四尺四羊每尺遞加二羊

屏 四尺十六羊每尺遞加四羊每堂四幅

中堂 四尺十二羊每尺遞加四羊

立軸 同聯 冊頁 四羊 扇面 四羊 市招 同匾額

隸書加倍 蘭竹加半 楷書加半 劣紙不應 磨費一成 先潤後交 七日爲約

收件處 上海各箋扇店 望平街晶報館

法租界薛華立路一〇三弄卅四號

辟支草堂尊者鬻直例

□書例 聯、四尺內對五元、加一尺加三元、七尺以上加一尺加五元、小屏、四尺內幅三元、加一尺加兩元、烏絲闌、寸許上下、每百字五十元至百元、扇、每柄五元、市招、五寸內字三元、尺內字五元、尺五內字八元、二尺內字十二元、以上書夾貢紙金箋絹綾加半、高市招須自備厚皮紙若干份、先潤後書外加磨墨費一成、

□文例（來題須尊實詳明） 數行文、每百字五十元、書文詩、聯、每百字以七十元爲比例、先潤後作、凡不列上項規定者索者如須指索可先通函詢明再從定邊、

廣福寺路雲錦里內五八七號

東門治療 克倫醫院

花柳病生殖器病

梅毒下疳 白濁橫痃 陽萎早洩 遺精滑精 血淋白帶 月經不調 子宮疾病

上海神秘寫眞 再版出書 發售特價

專紀上海的神秘事件 凡欲明瞭上海的一切神秘事件 欲洞悉上海的不可思議事件 快讀是書

其中秘密萬狀的上海、光怪陸離的事、層出不窮、千變萬化、變幻無窮、故凡欲做上海人、或已做上海人者、均宜人手一編也、

▲本書分社會、旅舍、娼門三編▼

欲知堂子中的花花絮絮、欲知開設房的一切門檻、欲知按摩院的神秘營業、欲知上海的滑頭事業、欲知女招待的業外營業、請讀是書、

全書一厚冊 特價四角 寄費加二

韓莊玉影（第二集）

今日出版

把上海一齊的韓莊地址羅列無遺

欲觀韓莊玉影者、不可不看、欲賞韓莊身段者、不可不看、欲見韓莊花容者、不可不看、欲悉韓莊館閫者、不可不看、

□ **末附上海韓莊一覽表** □

並有莊花的小史、個性、怪癖、敍述得一詳二細、歷歷如繪、

八肉市場中的妖姬、盡在此中批露、非常名貴、照相、怪物的照相

第一集 第二集 特價四角（寄費加二）

韓莊夜譚（出版了）

是韓莊中的插片、穿段紀載、生涯之苦、賣笑與黑暗、把韓莊中的組織規模、代價、副業迷信、常識、記載得非常詳悉

全書二冊 特價七角 寄費加二

總發行所上海望平街中市 **曼麗書局**

中華郵政特准掛號認爲新聞紙類

明星花露香水

除臭生香 有益衛生 人人歡迎

更能除穢 滅蝨 殺虫

德茲夏令 尤宜多存

全國各大藥房及洋廣貨商店香粉店均有出售

上海中西大藥房發行

無敵牌唱片發音膠

本品出世未久、已得無上信譽、因其效用確實、絕非誇誕、不論何種牌號唱片、但除破碎剝損者外、任令滿面白花、走不動唱不出、以及沙沙作聲、唱而停者、一經揩抹、立刻精神煥發、高唱入雲、最顯著的奇效、如梅蘭芳的俊襲人、程艷秋的文姬歸漢、及碧玉簪、荀小雲的千金全德之嫁娶、言菊朋的蜘龍閣、鳳雲居士的徐母罵曹、經過多次開唱之後、中間有兩句唱不起來之缺點、用過發音膠以後、他就腔圓調穩、把絕好的韻味兒顯了出來、不由得點頭擊節、歎爲聞所未聞、你如不信、請試試纔、上海先施公司、永安公司、中華書局、亨得利鐘表行、餘昌鐘表行、得勝、金聲、心聲、快樂、天聲、新聲、三星、天樂、百靈、中國等各大唱片公司均有出售、每瓶定價六角、每打六元、批發每羅六十元、另無折扣、發行者家庭工業社及各支分社經售處、

王開照相館

諸君欲拍美術照相最好往南京路山西路東首 **王開照相館** 電話九一二四五 處拍好且售各國攝影材料及代客沖晒品高價廉

羅鑫泉 牙科專家 啓事

際此國難臨頭我被難同胞流離失所已屬痛心如再患口腔病將何以堪本醫抱慈善之懷期收普救之效故定於七日起凡就醫者

祇收門診一元二 拔牙止痛不另取費 鑲補減收半價

診時九至六時 地址南京路六一五號 ▲電話九四二〇〇號 □星期停□

淋濁之救星 山得爾彌地

哈爾濱浴室按摩院

本院聘請經驗宏富手術靈妙美麗摩登年輕女郎充任施術房間寬大佈置精緻每位一間男女俱全招待週到浴室清潔藥水沐浴請駕臨試保君十分滿意身心感暢倘蒙惠顧光無任歡迎

男子擦背沐浴 每位大洋五角 女子按摩 每位一元五角

院設法界霞飛路馬浪路西首賢坊內左首一弄第二家二樓

上海印染公司

▼最新出品▲

印花之一部 顏色分深色滿色地 冲深色 白地四種

斜紋 各種印花軟緞布 各種印花標 各種印花 嗶嘰 各種印花冲直貢 各種印花冲

染色之一部 鮮豔且雅 久不變色

什色冲素綢 各色光斜紋 各色冲嗶嘰 各色冲直貢 洋紅標布 其他各種漂煉印染棉織布疋

總公司上海天津路五福弄 工廠華德路高郎橋堍

戴鈞叟書廉潤

徑隱千重石 園開四季花 戴鈞叟

楹聯 四尺一元、每加一尺加半元、中堂 四尺四元、加一尺加二元、榜書 尺內每字一元、尺外面議、屏條 四尺每條一元、加一尺加半元 潤資先惠 收件處晶報館代收轉交 外埠加寄費一成

百樂膏 專治爛腳腿

百樂膏治久年爛腿爛腳濕瘡毒瘡凍瘡黃水瘡小兒胎毒熱瘡以及傷破皮膚潰爛久不收口等症拔之去腐生新功效卓著每包二角半每盒六角 另洗瘡藥粉二角半 批發從廉上海望平街中報館對過元元國藥店代售 晶報館陶君發售 百樂藥房啓

白濁專科 姚佐賴 除根白濁丸

本醫生開設診所於上海三馬路大舞台對面二百三十二號門牌已歷有年專醫新久五淋白濁每日上午十時至十二時下午二時至六時親自應診並無任外分設診所希患者注意以免受欺特此聲明

土耳其浴室 三泰按摩院

上海唯一最精美最完備之按摩院獨有 北四川路蓬路西首四百六十八號內 諸君駕臨一試便知

本院現請摩登年青熟手女子數位按摩手術靈敏招待週到內部房間寬大裝潢美麗特設浴室藥水按摩本院特設水汀間來客恐有傷風受寒者一住最爲舒服本院價目從廉並歡迎參觀

公開 種子秘方

歷代祖傳種子秘方神效萬分不願獨秘而爲族衆造福故特賽爲贈送凡有伯道憂者欲得此方附郵廿四分函索即寄照方合服准保受胎只登一天欲掛號函件另加六分○徽州休寧縣南街○十三世女科遠生醫局啟

好萊塢浴室按摩院

本院聘請經驗宏富手術靈妙美麗摩登年輕女郎充任施術房間寬大佈置精緻每位一間男女俱全招待週到浴室清潔藥水沐浴請駕臨嘗試保君十分滿意身心感暢倘蒙惠顧光無任歡迎

男子擦背沐浴 每位大洋五角 女子按摩 每位一元五角

院設愛多亞路青天舞臺東隔壁友益里第一家

百齡機

功補補潤開胃貧腦胃便失

能血精腸胃治血衰泉閉眠

男女老幼 四時宜服

愛國同胞一致提倡 新時代的國產良藥

各大藥房各大公司均有出售

清濁止痛 **利便耳** 無論新老白濁服後徹底清濁

赤眼聖藥 **大學眼藥** 腫痛翳肉白翳見光點之功效如神

調經種子 **種將湯** 專治體虛血衰久婚不孕子宮寒冷

上海三馬路二五另號愛立司藥房發行

請飲上海國產 煙合啤酒 冰寶厚芳 大滬菜場出 ... 義成公司 總經理

晶報

請飲正廣和汽水 MARK

天津路浙江路口 英大馬路香粉弄內 新開 大上海飯店 使用最便… 禮堂大廳… 喜慶壽宴… 中西菜點… 隨意揀選… ▲電話（九四〇五〇至九四〇五九 九四一五四至九四一五九 共有十六線

圓桌面 （丹翁）

圓而不必桌、上古之席地也、桌而不必圓、通行之會議也、可以方則方、可以長則長、無煩定例也、圓桌本非桌、僅具一面耳、苟不借非圓桌之腳力、彼且不能到地也、

正視圓而側視褊、上覆以幕、非滾不行、意在大世界、秋千架放平、但覆面幕、若不能見人也、而又要面子、此面具之所以假而不異也、

雖然、圓桌之在外國者、考古代阿爾塞王嘗用非常偉巨之圓桌、會話軍國要事、日本其有此魄力乎、況外國之所謂圓桌、與吾國異趣、當中空空如也、狀如一大孔璧、則不實不盡、不公不正、已可于物象卜之、日人乃亟欲綢繆、用意安在、實言之、圓桌會議四字、亦只不實不盡不公不正之代名詞而已、笑就圓桌面面賦歪詩云、

那裏像甚大孔璧。明明依復無角。枷台子。拉得團團轉。打茶會。雙吃講茶。從中。歷軸誰敢唱輪盤。橫豎開倒車。小東大。東若空軸覺想費。扣枷西瓜馬蓋圈子。第二道異味。眞不可聞些。

□李濟深氏左右、近亦有侍從武官、一日有客往京寓晉謁、見季身後有兩武士、蹈後亦有兩武士、詢之門役、始悉府中所派侍從將軍者、（賴唐）

圓桌聲中的駐英使 （侃侃）

上海自由市問題、近頃又甚囂塵上、主動者爲外商總會、日僑爲之搖旗吶喊、可謂日人宣傳政策成功之一端、同時日政府暗中與英美頻送秋波、曉以利害、而以促開圓桌會議、討論上海善後爲號召、日首相齋藤近在議會演說、對圓桌會議之野心已作露骨之表示、今英美已趨向於贊成一途、我國則堅持東北上海兩案同時並論、反對圓桌會議局部解決淞滬案、郭泰祺之使英、與夫蔣作賓之使日、均負有對圓桌會議、說明我政府態度之使命、蔣數日內即東渡、郭以經費問題、或須留滬旬日、人之謀我、得寸且尺、所謂司情報者、殆猶夢夢也、

甘肅之貧肥 （道聽）

世稱甘肅曰貧瘠、今乃曰貧肥、不辭之甚、實則自邵力子先生主甘以來、勤求治理、詳加調查、始知貨藏於地、礦產油苗、發現多處、祇以交通不便、無人投資、致發之耳、聞邵夫人傅占梅女士言、甘省每月收入五十萬元、支出則需九十餘萬、故省政府委員、每月僅能支薪三十元、視江浙各機關錄事之不若、今幸華洋義賑會以工代賑、修治道路、西安至蘭州、今有汽車道、窳敗不堪、顛簸特甚、需時亦多、新路若成、則兩日可達、西北航空、將來亦有增班之望、（邵夫人甘者）邵氏伉儷、頗望國內賢豪、勿畏道路梗阻、而作西北視察之行也、

監察院將遷回首都 （杞柳）

監察院前日在京、召集監察委員開會、僉以院設洛陽、無事可辦、亟應遷回首都、以期聯絡一氣、故所傳于右任赴洛之訊、恐未必實現矣、蓋自國府遷洛後、一時要人、均集於洛、今則大都居京、留洛者惟國府主席林森一人、率文官長及文官多人廝守而已、而監察院在洛管理卷宗者、則爲秘書主任楊千里云、

□在瀋陽一度爲日人逮捕之國聯調查團專門委員戈公振氏回抵津門在南開泛舟爲影（蔣光堂攝贈）

瓊崖俯瞰 （素平）

瓊崖又名海南島、距雷州半島祇二十里、孤峙海心、爲南國唯一良島、風景絕佳、宋人有詩曰、『山下人家林下門』可見其幽倩、近年自瓊州至崖州之環島大道、均已次第築成、出產除一歲三熟之米穀外、有薯芋、椰子、咖啡、橡膠、樟腦及糖、富源甚饒、有東亞金庫之目、伍梯雲拋棄其香檳雪茄生活、欲致力於是島開發、惟島中烟賭生涯、不讓羊城、方期伍氏前往、有所振作、今爲海軍空軍闢作根據地、此世外桃源之瓊崖、益爲世人所重視、而伍氏開發之偉劃、不得不暫東諸高閣矣、

葉書 （丹翁）

葉漢漁先生治鉛版學、既爲羅三先生傾倒、則並世無兩可知也、今爲遼寧王希哲先生書扇、刊示一切學者、詩曰、

名筆晶如此。遼招希哲王。何人淤江左。不日復遼陽。後學鑒叔蘊。斯書希海藏。區區林泰輔。早壓倒扶桑。

□近日喧傳有某書籍麵粉廠、以麩皮供給日軍、又向日商某紗廠購布爲麵粉袋、（有心人）

□廿九日下午自崑購慢車三等票來滬、詎出二元一角、後知應爲一元九角、向站長房說明退還二角、於此可見各站對於不識字之乘客、尤當大書票價、以免弄錯浮收之失、（素平）

□葉漢漁君書所便面□

報工罷工週顛談 （淵淵）

海上報工工潮、申新時三報停刊二日、損失不貲、幸杜月笙君努力調解、即於三日復工、報工以三報資勞兩方、本無問題、罷工係援助時事新報工友而起、故經杜君負責調處時事新報工潮、三報遂無條件復工、且登載啟事致歉、外間訛傳三報曾付出六千元、並無其事、殆指要求時事新報給離館工友三十二人之款耳、

三報罷工、雖歷二日、秩序異常整齊、組織亦甚嚴密、罷工委員會下、設立四處、一爲交通隊、專司通報、一爲糾察隊、專司糾察、一爲交際部、專司對外接洽、一爲後方幹部、專以維持罷工秩序、聞每十人爲一組、每組有正副兩組長統率之、行動聽命於幹部、當罷工時、組長率本組工人、集中於先施永安諸遊戲場、各組不相聞問、由交通糾察兩隊聯絡其間、交際部則設於亞洲飯店四樓、爲公開之機關、其部署井井、有如此者、

罷工期中、申報編輯人員、皆歸家遊息、惟知會電話地點、以備其夕或復工之舉、新聞報人員、則多聚於望平街本館對門記者會中、如李浩然諸君等、皆以麻將消遣、待至深夜始去、二日晚、嚴獨鶴君、適遇其介弟諤武律師北遊、其女忽殤、君乃回家料理、次夕亦詣記者會相候、時報人員、則仍在其館中、秉管云此兩日之痛苦、尤甚於伏案發稿也、

吳凱聲負債歸來 （捧客）

國際聯盟中國代表團辦事處處長瑞士公使吳凱聲君、業已由歐回國、現往首都接洽要公、吳君家非素豐、以一律師而爲外交界要人、在日內瓦折衝尊俎、成績卓然、惜國帑空虛、駐外使館公費、久欠未發、吳遂因公負債、聞者咸爲扼腕、聞瑞士某機關近曾函外部、略云貴國駐敝國公使吳大人、此次回國之前、計積欠房租電費傭婦工資共三萬瑞士佛郎正、合規元銀一萬九千兩強、敝國雖亦知吳大人經濟並不充裕、然若不幸而房主電氣公司以及傭婦等等、向吳大人提起訴訟索追、則敝政府亦未便阻止、特此通告、尙祈察察轉告、費神之處、無任感謝等語、原函之文、與此譯文或有出入、據說者言、大致如上、所傳而確、亦可見外交官可爲而不可爲也、

□朱高士竹坪、偕其甥女趙含英女士、赴魯遊覽、聞係由東宮紳李子初君招待、（獅）

招待國聯調查團經費之艱窘 （孫玨）

客自北平歸來、述招待國聯代表團事、經費奇窘、可歎可笑、客言顧維鈞奉命招待、於二月初即着手籌備、招致舊日僚屬、組織辦事處、各司專責、頗具規模、顧氏以茲事體大、爲國家體面計、應劃出的款、辦理一切、結果領到十萬元、最初欲覓一家屋房屋、嗣限於費、只得假何東爵士私邸、作爲招待之所、辦事人員、奔波二月、自調查團抵滬之翌日起薪、扣至月終、僅得半月、每人一律五十元、（原定每人每月百元）有某閣部之要員、亦供職辦事處、得五十元後、爲之駭然、向某重要職員詰責曰、此五十元者、飯資耶、車資耶、相與默然者久之、現調查團事畢入關、尙有二三月勾留、辦事處甚以無款爲慮也、

曾虛白嶄然露頭角 （報館幕房）

孽海花著者東亞病夫前江蘇財政廳長曾孟樸先生、久爲文壇所推崇、其公子虛白君、雖家學淵源、幷精法蘭西文學、至前數載眞美善雜誌出、始嶄然露頭角於世、近編輯大晚報、日作一評、雋辟入裏、而不署名、不知其即東亞病夫之令子也、前數日、忽論對俄復交、與申報陳彬龢君小開筆戰、於是三十一日大晚報社評、答申報彬君之文、遂開始大書虛白之名、將來彬君如更作辯、自必將有答大晚報虛白君一類文字、煌煌發現於申報、在虛白君之意、殆以明文字之責、而虛白兩字、自此當可以傳播社會間矣、

紅錫包香烟

聲譽日盛

悼諸貞壯先生 （鋼影）

山陰諸貞壯先生、（名宗元）二十年前老名士也、時余方自山左歸、因陳去病蕭蛻公諸君而識先生、文酒之讌無虛夕、大抵皆南社諸子、飛花醉月逸興遄飛、座間且多歌妓、先生見余無所不談、以爲向隅、極力介紹一名翠鈿者、余雖無所可否、然因是而頗生種種綺障也、近歲以來、各爲飢驅、遂與先生少晤面、憶在四五年前、曾在西湖遊艇上一見之、隔岸遙呼、云將偕我一醱、謝絕之、未果也、聞爾時服務於浙省幕府、曾一管電政、所歷處蹈不潤、同輩交稱、先生以詩人而富藏書、繼燬於火、鬱鬱不自聊、晚年復工書、去歲在吳六笙家（前首都電話局長）見一聯、與方惟一先生一聯並列、默念此兩老友將各挽書一聯、孰知惟一與貞壯、皆於今歲歸道山耶、上月中旬、尙於報上見先生病中詩兩絕、詩曰、

兒時食物爭羅致。病榻今年事可夸。獨惜清明寒食後。晨興猶未注新茶。

掘參往業成王略。我嘆其根活病軀。今向關東論豪傑。尙多張耳與陳餘。

讀其詩、尙不謂先生竟一病不起、乃今日申報趙叔雍君轉來一訃、則已於四月廿六日故世、並聞身後蕭索、子女未婚嫁者七人、生前遺著、一未付剛、幸有朋輩李拔可等經紀其喪、嗚呼、所謂廉吏可爲而不可爲耶、

海上電影統計 （錫祥）

上海市市教育局、自去年七月至十二月調查各電影院所演之片、共三百三十八部、計俠義片九十五部、愛情片九十四部、哀情片四十四部、社會片三十一部、滑稽片十九部、家庭片十七部、偵探片十五部、軍事片七部、革命片四部、傳記片三部、其餘藝術歌舞體育等片各二部、科學歷史宗教片各一部云、

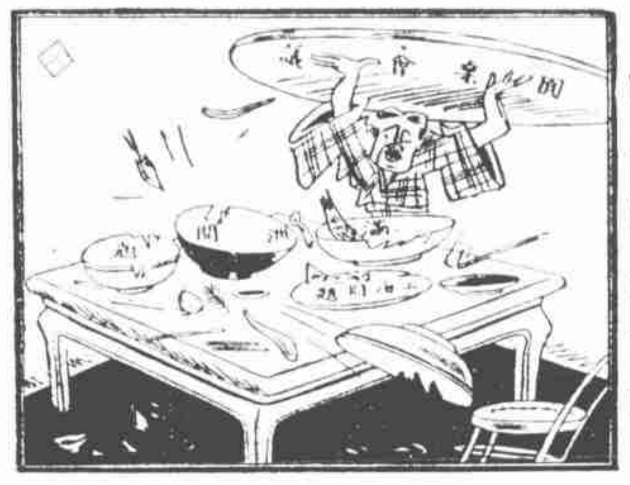

□不能安置□

錦片前程 （恨水） （廿六）

第三回 不料重逢纏綿墜情網 且當永別慷慨酌離斟

毛正義笑道、這算邵小姐打聽着了、那是我舍妹、邵小姐也是在明德女學讀書的嗎、實珠道、對了、這可好極了、無意中得着一個朋友下落、我們在學校裏高中的時候、最好不過、高中畢業、他回南過一趟、以後沒有到學校裏來、也沒有通過信、我是老惦記着他、可是沒有法子打聽去、剛才看到毛先生的名片、我心裏一動、二位不要是兄妹吧、所以把你請了回來、不料一問之下、果然不錯、現時令妹在什麼地方呢、毛正義道、他現在求仁大學、因爲怕功課趕不上、兩三個月以來、有功夫、就補習去了、因爲這個、大概就沒有來看邵小姐、我今天回去、把話告訴他、一定讓他來探訪、好替我謝謝邵小姐、實珠笑道、我又想他、我又恨他、從前很要好的、忽然就不來往了、眞讓人怪捨不得的、可是她不是不知道我家的、爲什麼信也不給我一封呢、毛正義笑道、這的確是他的不對、功課儘管忙、不能寫一封信的時間都沒有、今天我回去見着他、一定讓她和邵小姐道歉、實珠笑道、那就不敢當、只要她不肯忘記舊朋友就行了、毛正義微笑着、靜默了一會、覺得並沒有什麼話可說、於是站起來告辭、

小銀元

向者首都之用小銀元、僅限於民國七年八年者、民十者民九之小銀元、概不通用、民十者無論矣、現市府令民九者一律通用、便於民間不小、但只言民九者可以通用、而民十者絕不提及、或曰小角子之紀年、比普通者或縮短十一年、至明年、或民十者亦可通用矣、（罷）

郭安慈落南嘉侶 （如是）

郭安慈女士、自其尊人郭標先生逝世、哀慕逾恆、知者稱之、先是、女士與陳生相稔、當此社交公開之際、固無足異、近陳向女士求婚、將盟白首、而其太夫人堅不允、女士意亦決、陳任滬上某西報之記者、富才華、雅有丰度、事爲咸鄉所知、遂調停其間、幸母諒人只、允給銀十五萬兩、爲女士匳資、乃訂鴛牒、旋迓鸞軿、於結褵後、偕赴香港以度蜜月、聞暫不來滬、陳亦就事港之報界、從此海雲深處、穩住雙鶼矣、

後皋軒之命名 （暮烈）

皖省府後園、地廣數十弓、夏木千章、亭台池榭、咸入畫境、許俊仁先生長皖、復於東廂、另建一閣、自題爲後樂軒、取范文正後天下之樂而樂之意、軒之題跋、多名賢手筆、已列入縣志、迨陳調元二次主皖、又於西偏隙地、鳩工庀材、建築新式樓房、畫棟飛雲、珠簾捲雨、極其壯麗、原擬居其如君、故設備完整、點綴新奇、並於浴室中、特別布置、玻璃巨鏡、嵌於四壁、石盆深闊、可容三人、電炬夜輝、皆呈異彩、迨陳去皖、浴室中所有、席捲一空、未悉何人攫去、剝經修葺、以爲浴室矣、吳忠信來皖、以持儉德、嘗謂人曰、偌大洋房、人民膏血、屏弗居、「現爲民政廳職員、膳宿其間、惜無阿嬌新貯、則美中不足耳、（安慶寄）

一對乾淨石獅子？ （大焦）

最近爲一對石獅子、起了個小小的糾紛、原來因故行政院長譚延闓、造他的陵墓、却到河北昌平縣別人家的古墓上、拆下石獅一對、尙有其他華表石柱之類、）因爲這件事、據說又經一個古玩商姓胡的經手、借此因由、他索性販他一票、把別人家古墓上的石器、拆了一大票、一共在京綏路上裝了五十車、共有一百餘件、他想這種裝飾墳墓上的東西、將來南方要人需要正多咧、却不想被北方的古物保管委員會知道了、把這五車子的石器扣留了、可是南京派來的採辦員不答應、說這項石獅子等、是運京備建譚墓之用、古物保管委員會却說、譚墓用一對石獅子（附屬些石柱等類就彀了、何必要許多、前天易培基還打電報給譚宅、說譚院長墓田石獅望柱各一對、自可驗照放行、但該商尙夾帶其他石獅、載五車五輛之多、並已運走二輛、應予扣留、但是以吾個人想起來、譚故院長的陵墓上、應該自己造一對石獅子、何必要到別人家墳墓上去搬走、難道現在沒有造石獅子的石匠嗎、記得紅樓夢上焦大的話、榮甯兩府、只有一對石獅子是乾淨的、我們也希望譚故院長的陵墓上、倘然必要石獅子的話、至少也來一對乾淨石獅子、人家墳墓上拆來的、也不知道是那裏的骯髒臭男人的、國民政府既尊崇譚故院長、應不惜此小費嗎、

□名票樊偉麟君□

婦隱

平津名評劇家王小隱君、去歲在瀋編纂東北年鑑、材豐類廣、迨九一八事起、歸至津門、抱鬱不得志、適有陳文娣女士、擅中英文、昔與曾締舊有一段姻緣、嗣脫輻、嘗獨乘汽車、禍祥於七十二沽間、雖年已四十、而容姿姣麗、若二十許、近以王鹿鹿負才華、時與親暱、或同在其英租界二多里宅、拍演崑曲、或偕飱於飯莊、於是小隱遂成大隱於溫柔鄉矣、（堂）

時事小吟 （天倪）

舊桌由來喚八仙。爲加桌面便成圓。團欒圍着無遐邇。一榭書來有後先。

日方對圓桌會議、進行不遺餘力、但得會而議、奚必桌而圓、吟之以詩焉、

戰區今亦可遊娛。摩托乘飆歷九衢。銀餅雙枚煩指導。不知曾見鬼雄無。

近有乘車獨覽戰區者、出洋兩元、可得人指示一切、是亦善投機者、

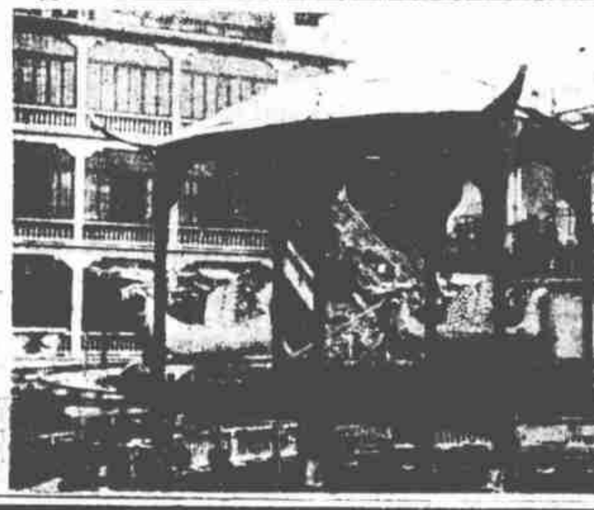

□大世界之雙龍會□（羅芳攝）

福春先生 （老丹）

本晶名茶房福春先生屬我書聯、將鋟版張之其鄉居堂屋、因撰十四字爲贈、

福星萬里晶全國。春日千家報有年。

將軍一怒懲名姬 （K.O.）

長腿將軍、素豪邁不羈、與有一日之雅者、往往揮金贈與、曾不少吝、將軍多內寵、離合悉聽其便、攜去綣珥、直逾萬金者視爲常、其依闊無城府有如此、有亞仙者、爲將軍最寵之姬、侍將軍時、錫賚甚厚、乃因細故仳離、將軍不忘舊好、給以一摺、約二十餘萬、不意亞仙出與海上某少年結不解緣、致攖將軍怒、立至津、召亞仙至旅邸、令其將摺交還、嗣以人綏頰、復給若干、蓋將軍志不在錢、略以示懲而已、

□各稿版權均歸本報所有禁止轉載翻印翻譯

肺癆特效 許世英 朱慶瀾 章士釗 吳敬恒 介紹

孟河費氏育德堂祖傳秘製肺癆病聖藥五種

□主治 咳嗽吐血痰中夾血盜汗骨蒸咽痛失音腎水枯竭肺葉損壞唾吐黃水黑白青痰液及童勞女癆等症 總發行所上海靜安寺路斜橋總會隔壁玉坊九號費子彬診所 丸藥每兩一元五角